



IV Travesía Lobos de Mar

Domingo 29 octubre 2023

Grao de Castellón
(Comunidad Valenciana)

2500m

Inscripciones:

<https://www.crono4sports.es/>

Esta travesía está en la liga
[V Trofeo Aguas Abiertas](#)
[Diputación de Castellón 2022](#)

[Última prueba del Trofeo](#)
[Diputación Aguas Abiertas](#)

PRELIMINARES

El C.N. Albacora Castelló organiza la última Travesía del circuito Trofeo Aguas abiertas Diputación de Castellón 2023 que se celebrará el domingo día 29 de octubre de 2023.

El evento que se desarrollará en la playa del Pinar, en el Grao de Castellón, dará comienzo a las 10.00h. La distancia total del recorrido será de 2500m. El punto de encuentro se situará frente a la terraza del Restaurante Puerto Playa.

PARTICIPACIÓN

La participación está abierta a nadadores federados y a no federados mayores de 18 años, no admitiendo ninguna inscripción de menores a la edad señalada. El día de la prueba deberá acreditarse mediante la presentación del DNI. Los menores deberán estar en posesión de licencia federativa de la Federación de Natación de la Comunidad Valenciana.

El número máximo de participantes es de 300 nadadores.

Dependiendo del tiempo, será o no imprescindible para la participación en la travesía, la utilización de neopreno. Se valorará conforme veamos va transcurriendo la meteorología.

INSCRIPCIONES

Las inscripciones se harán a través de la plataforma de la empresa cronometradora “Crono4sports” (<https://www.crono4sports.es>).

Estas se formalizarán una vez recibido el pago de la misma. El plazo de inscripción comenzará el 15 de septiembre de 2023 a las 09:00 horas y finalizará el 25 de octubre a las 23:00 horas.

El precio de inscripción será:

Licencia	Fecha		
	del 15 Sep al 15 Oct	Del 15 Oct al 25 Oct	Día Travesía
Federados	15€	20€	30€
No Federados	20€	25€	30€

Se fijará en 300 el número máximo de inscripciones, siguiendo riguroso orden de inscripción y formalización del pago.

Al inscribirse en la IV Travesía de invierno “Lobos de Mar”, los nadadores son conocedores de que:

- La inscripción supone la autorización para el uso libre del nombre del participante y su foto o imagen en todos los medios de comunicación (on line y off line) acreditados y relacionados con el club organizador, ya sea en el ámbito nacional o internacional por tiempo ilimitado.
- De conformidad con lo establecido en la Ley Orgánica 15/1999, de 13 de diciembre, de Protección de Datos de Carácter Personal, se le informa que su participación en la Prueba implica su consentimiento para la incorporación de los datos personales facilitados al fichero automatizado existente para los organizadores. La finalidad de este fichero es el tratamiento para la gestión y desarrollo de la prueba.

RECOGIDA DE CHIPS

La recogida de chips se realizará de 8:30 a 9:30 frente al [Restaurante Puerto Playa](#). Los participantes tendrán a su disposición un servicio de consigna donde podrán dejar sus pertenencias identificadas con el número que se les entregará con la recogida de chips.

En el siguiente croquis se muestra un esquema de la distribución de los servicios:



LA TRAVESÍA

Los nadadores entrarán al agua a pie desde el punto de inicio, indicado como PI en la imagen, deberán bordear todas las boyas que indican el recorrido dejándolas a la izquierda, excepto la última que deberán dejar a la derecha.

Desde el punto de inicio, deberán dirigirse hacia la primera boya, de color rojo (B1) situada a 200m, a continuación girarán hacia la izquierda en busca de la segunda boya, de color naranja (B2) situada a 300m, en la misma dirección encontrarán la tercera boya, de color rojo (B3) situada a 250m, a 250m encontrarán la cuarta boya, de color naranja (B4), a continuación encontrarán la quinta boya, de color rojo (B5) en la que deberán girar 90° hacia la izquierda, a 100m encontrarán la sexta boya, de color rojo (B6) en la que deberán girar de nuevo 90° hacia la izquierda, a 500m encontrarán la séptima boya, de color naranja (B7) y a 500m de esta encontrarán la última boya, de color rojo (B8) que deberán dejar a la derecha y dirigirse hacia el arco de meta y punto final (PF)

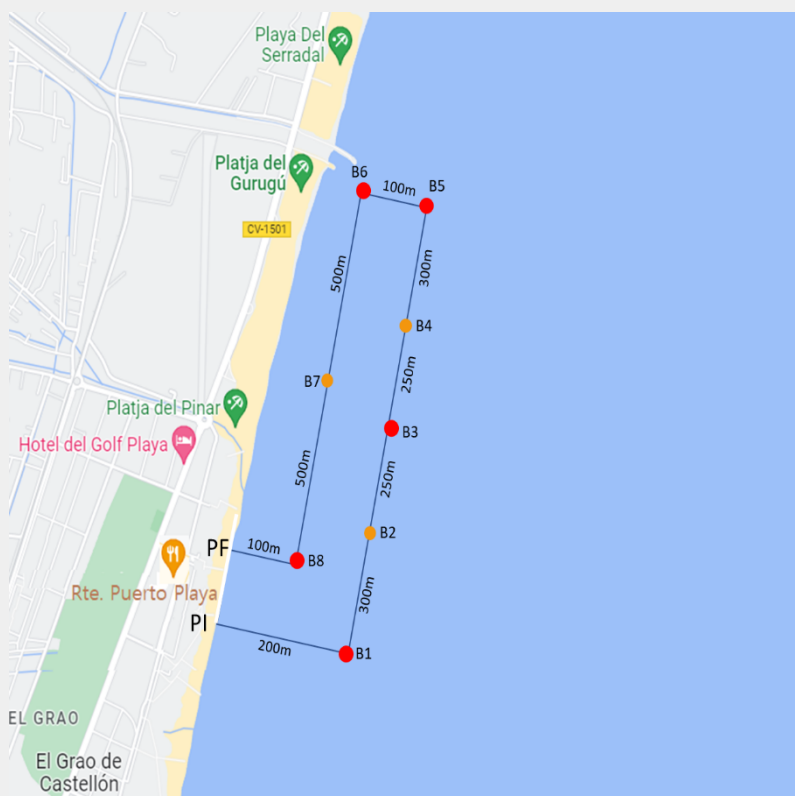

RESPONSABILIDAD CIVIL

Todos los nadadores inscritos en la prueba estarán dotados de un seguro de responsabilidad civil y de un seguro de accidente incluido con su inscripción.

CATEGORÍAS

Se establecen las siguientes categorías masculina y femenina:

Categoría	Rango edad
Absoluta	De 14 a 29 años
Master A	De 30 a 39 años
Master B	De 40 a 49 años
Master C	De 50 a 59 años
Master D	De 60 en adelante

CRONOMETRAJE

La toma de tiempos de los participantes se realizará mediante un sistema de cronometraje electrónico. Para asegurar la correcta toma de los tiempos, cada participante deberá asegurarse de llevar el dispositivo electrónico (chip) en cualquiera de sus tobillos durante la totalidad del recorrido, finalizando éste con el paso por debajo del arco de llegada. La pérdida del chip imposibilita al nadador obtener su tiempo y su posición de llegada. Todos los participantes, tanto los que completen el recorrido, como los que por cualquier circunstancia sean recogidos del agua, deberán pasar por la zona de meta para devolver su chip.

SEGURIDAD

Durante la prueba, además de las boyas colocadas para marcar el recorrido, se contará con varios kayaks, tablas de pádel surf, zodiacs y/o motos de agua, que orientarán a los participantes en caso de que fuera necesario. No se permitirá la circulación de ninguna embarcación que no esté sometida a la disciplina de la organización, en un mínimo de 100 metros a la derecha e izquierda de la línea de recorrido. Se contará con servicio sanitario.

La organización se reserva el derecho de variar el punto de llegada o salida, retrasar la hora de salida, cambiar la fecha o la suspensión de la misma. Si la salida llegara a producirse, la prueba se consideraría como realizada, aún en el caso de suspenderse durante su celebración.

La organización advierte del riesgo que supone la natación en aguas abiertas, por lo que debe ser practicado por personas con una demostrada preparación y un correcto estado de salud. Así, cada participante asume voluntariamente los riesgos de la actividad deportiva y, en consecuencia, exime a la organización de cualquier daño o perjuicio que pueda sufrir durante el

desarrollo de la prueba. Al realizar la inscripción, cada nadador, bajo su entera responsabilidad, confirma que posee un nivel de condición física suficiente y necesaria para afrontar la travesía a nado, así como que carece de contraindicaciones médicas para tomar parte en este tipo de actividades deportivas.

MOTIVOS DE DESCALIFICACIÓN

Será motivo de descalificación:

- La incorrecta identificación de acuerdo con la normativa.
- Iniciar la salida antes de la señal del juez de salida.
- Ayudarse de cualquier tipo de embarcación o medio auxiliar (aletas, manoplas, tubos, etc.) para mejorar la prestación en el agua o reducir la distancia al nadar.
- Alterar la marcha de otros nadadores.
- Acceder a la meta por cualquier otro lugar distinto del canal de llegada.
- Superar los 90
- minutos de nado sin completar el recorrido.
- Cualquier otra circunstancia no prevista en el presente reglamento, pero que a criterio de los jueces sea constitutivo de descalificación.

TROFEOS

Se hará entrega de trofeos para los tres primeros nadadores de cada categoría tanto masculina como femenina.

La ceremonia de entrega se realizará frente al Restaurante Puerto Playa una vez finalizada la prueba y los resultados oficiales los tendréis colgados en le web de crono4sport.

INFORMACIÓN DE INTERÉS SOBRE EL ENTORNO

La playa donde se desarrolla la travesía recibe su nombre por la existencia de un Pinar de propiedad municipal, buena parte del cual se conserva, constituyendo el que se conoce como Parque del Pinar. Este gran recinto se divide en dos áreas claramente diferenciadas: una abierta al público y empleada como zona de recreo y de actividades de asociaciones y entidades o eventos de renombre.

La segunda área del Pinar incluye un campo de golf municipal de nueve hoyos, gestionado por el Club de Golf Costa Azahar, que ofrece club social, pistas de tenis, etc. Resulta ideal para compatibilizar el deporte del golf con un día de playa.

El Planetario constituye una de las ofertas más interesantes de la Playa del Pinar. Ubicado apenas a unos metros de la arena, prácticamente en el nacimiento de la zona de baño, su inconfundible cúpula blanca se presenta como una referencia visible desde prácticamente toda la Playa. Esta playa posee el reconocimiento de Bandera Azul y, dispone también de un Sendero Azul. También tiene Extensión: 1.800 metros.

Está playa con una extensión de 1.800 metros compuesta principalmente por arena dorada, posee el reconocimiento de Bandera Azul y tiene la acreditación EMAS y la “Q de Calidad

Turística”. Cuenta con sendero azul y paseo marítimo con dunas y vegetación autóctona, palmeras y zonas verdes y de caravanas.

En las inmediaciones de la Playa del Pinar se encuentra la playa del Serradal, donde la Concejalía de Transición Ecológica del Ayuntamiento de Castelló y la sociedad ornitológica de SEO Bird Life promueven buenas prácticas en las playas entre viandantes y bañistas para garantizar la protección de la micro reserva de la playa del Serradal y la nidificación del chorlitejo patinegro. Esta iniciativa forma parte del proyecto de renaturalización de playas para la mejora del hábitat del chorlitejo que se impulsa desde marzo a julio en Castelló.

El chorlitejo es una especie indicadora de la salud de nuestros ecosistemas y es esencial para la conservación del litoral. Su supervivencia afronta unas amenazas por la intensa presencia humana y de mascotas. Por ello, en abril de 2021, desde la Concejalía y SEO Bird Life se puso en marcha un grupo de voluntarios que enseñan unas normas muy fáciles de cumplir para proteger el ecosistema de la micro reserva y la nidificación del chorlitejo.

Las buenas prácticas en las playas contienen las siguientes recomendaciones:

- Respetar la flora y la fauna de las dunas.
- Acceder a la playa por los pasos oficiales habilitados.
- Depositar los residuos en contenedores próximos.
- No acceder a la playa con animales domésticos ya que pueden convertirse en un depredador.
- Atender los letreros de la zona y las advertencias del personal destinado al cuidado de las playas.
- Observar y disfrutar de los ciclos naturales de la playa. Las dunas protegidas y las playas naturales son importantes tanto para la fauna silvestre como para los usuarios.

Un equipo de una quincena de voluntarios formados por SEO Bird Life se encarga de velar por el buen cuidado del hábitat del chorlitejo y la micro reserva de la playa del Serradal.